盛京時報

陰曆一月十九日
昭和八年二月十三日

發行人 染谷保藏
編輯人 菊池貞二
印刷人 東光明
發行所 盛京時報社 奉天稠田町九番地

支社 大阪堂島濱通一丁目 哈爾濱道外 大連榮町二番地 新京祝町二丁目

日政府卽決強硬的回訓

【東京十一日發電】關于十九國委員會表記九日之重要通牒、帝國政府之回答原案、于十一日、在外務省開首腦部會議、預定十二日、起草完竣、十三日付議閣議、上奏經裁下後、卽時向日內瓦代表部、致電訓令、其大要如左、

一、此次回答、以對聯盟不遜態度、對抗意味、表示強硬意思、

一、對于李敦報告書第九章七原則、帝國政府之回答、明瞭指摘可否、

一、就此事已以對于李敦報告書意見書、雖充分詳說、於茲再度強倡、滿洲國之存續、確保極東和平上唯一最善策之理由、

一、帝國之主張、雖賭全運命期望貫澈、

一、聯盟側雖適用第十五條第四項之勸告、日本絕對不受其拘束、更明確行宣言、

一、倘聯盟越過本來之職能、如向日本要求實行勸告案之行爲時、日本有斷然通告脫退聯盟之決心、(國通)

南京各機關經收款決定統一處理辦法(續)

第六條、財政部收到解款報告報核回証三聯後、除留報告一聯存在外以報核一聯轉送審計部備查 以回証一聯加蓋部印送交解款機關備查、

第七條、解款機關收到款收據報告二聯後、除留收據一聯存查外、以報查一聯隨同收支旬報表送財政部備查

第八條、政府各部會所屬各機關向主管部會繳款辦法 由各部會與財政部商定之、

第九條、政府各部會及其所屬非營業機關、繳回經費、餘款照第三至第八各條規定辦法辦理、

第十條、政府各部會及其所屬機關經費均由國庫統籌核發

第十一條、政府各部會經費由各部會請領、其所屬機關經費、由各該主管部會轉請逕發、或轉請代領轉發、或代請總領分發、統由各部會與財政部商定之、

第十二條、政府各機關請領經費 須依據預算或法案、填具二聯請款書用格式三、除留存根一聯外、以憑單一聯連同支付預算書二份、由政府各部會送財政部、

第十三條、財政部收到請款憑單及支付預算書後、填具三聯支付書、用格式四、以直字編號、除留字根一聯外、以命令通知二聯、連用支付預算書一份、送審計部核簽、

第十四條、支付命令及通知經審計部核簽後、送由財政部、以通知一聯、交領款機關、命一聯、交支款國庫、

第十五條、領款機關收到支付通知後填具四聯領書、用格式五、除留存根一聯外、其餘收據報告核三聯 連同支付通知一併送交付款國庫、

第十六條、國庫收到領款機關所送支付通知及領款收據報告報核三聯、與支付命令核對相符後、照數付款、除留存收據一聯外、並在支付通知上加蓋付訖及年月日章記、與報告報核二聯、隨同收支日報表送財政部由部以報核一聯、轉送審計部備查、

第十七條、政府各部會轉發及分發所屬機關經費之辦法、由各部會與財政部商定之、

第十八條、政府各部會及其所屬營業與非營業機關、均須將經管收支編製旬報、按旬送財政部、

第十九條、政府各部會及其所屬非營業機關關於經費之收支旬報、暫照主計處所訂甲種收支報告方式編製之、關於收入款及經營繳解領發各款之收支旬報、暫照主計處所訂乙種收支報告方式編製之、

第二十條、政府各部會所屬營業機關收支報告、暫用各該機關送主計處之報告格式 其科目與辦法、各由主管部會與財政部商定之、

第二十一條、政府各部會旬報各編二份、送財政部、其所屬機關旬報各編三份、送由各該主管部會抽存一份以其餘二份轉呈財政部、

第二十二條、政府各機關經費、得就事實上之便利、由他機關應解款內撥付、或在本機關應解款內坐支 但須由各部會與財政部商定之、

第二十三條、請款機關對於撥付或坐支經費之請款手續、仍照第十一第十二兩條規定辦理、

第二十四條財政部對於撥付經費、支付書用格式四、以撥字編號、其命令一聯、交撥款機關、對於坐支經費之支付書用格式四以坐字編號其命令一聯、交坐支機關、其餘手續、仍照第十三第十四兩條規定辦理、

第二十五條、領款機關對於撥付經費之領款手續、仍照第十五條規定辦理、惟領款書之收據報告報核三聯、及支付書之通知一聯、送交撥款機關、

第二十六條、撥款機關收到領款機關所送支付通知及領款書之收據報告、報核三聯、與支付命令核對相符後、照數付款、

第二十七條 撥款機關付款後、以領款書之收據、報告報核、三聯、及支付書之命令通知二聯、抵充現款依照第四條規定、填具解款書用格式一、以抵字編號、一併送交國庫、抵款收到收款書之收據、報查二聯後、仍照第七條規定辦理

第二十八條、領款機關對於坐支經費依照第十五條、規定填具領款書在本機關應解款內坐支後再依第二十七條規定辦理、

第二十九條、國庫及財政部對於抵解款項 依照第五第六第十六三條規定辦理、(完)

九國起草委員會已完了起草勸告案

【日內瓦十一日發電】九國起草委員會、于十一日午後三時四十分、開最終會議、審議亘一時間四十分後、完了報告書第四部勸告案之起草、至午後六時三十分散會、(國通)

聯盟卽時放棄和協 來週末開總會決定

【日內瓦十日發電】起草委員會預定十一日內、解決殘留問題迄至十三日、迴送十九國委員會、故十九國委員會、無變化形勢以上、十三日放棄和協、即時或十四日、確定勸告報告書草案、來週末開總會最後決定(國通)

閩出兵六師 澈底清赤匪

福州訊云 關於肅清閩西及閩北殘赤一節閩當局早認爲必須於最短期內實行、五十六師師長劉和鼎、及新二師盧興邦參謀長陳鼎元、參謀處長陳仲聰、近均爲請示剿赤方略而赴省、當經軍事當局面授以各種機宜 現劉已返防、指揮所部向建泰寗推進、二陳亦於前日離省、赴永安師部覆命、據云當局現決以三師、自閩北建泰將樂邵光向閩西前進、同時以三師自閩西之龍岩永定上杭三縣向閩北推展、以長江甯化爲西北兩軍會師目的地、各師均按照指定担任方面負完全清剿全責、多如期到達會師地點、以完成澈底蕩平閩境赤氛計劃 至軍事上之佈置及總攻日期 均以事關軍機、難以預先宣布、查閩西北殘赤現僅有建泰寗歸化(現改稱明溪)清流長汀寗化六縣、及連城之小部份、現歸化清流均爲盧師兌復屬土赤所竊據縣份、在前計有羅炳輝部僞十二軍及僞第廿五軍僞第十軍各一部份、餘則均準備放棄、則收復自亦不難、其餘各縣之匪、受各軍長期圍困、早呈不支之勢、且屢次此竄彼擾、成受挫失而退諒一經大軍會攻、定可尅期銷滅、

英態度豹變 潛在利權問題歟

【日內瓦十日發電】十九國委員會、于九日會議、對于帝國政府不動之方針、重提質問之處置、基因英國代表之發動、惟英代表放棄從來之比較的穩健態度原因、其背後似有潛在如左之情事、

一、以交涉委員會、被拒絕招請美國案爲最後、絕意和協手續之斡旋、

一、聯盟係英國外交政策之根幹、更由小國側之空氣觀之、思考英國單獨支持之無效果、

三、盛傳之英美兩國締結密約說、

四、極端憂懼熱河問題波及平津地方、

五、憂懼在中國地方之排英不買同盟、

英國因熱河問題露呈狼狽之裏面、無論基因張學良之對英泣訴、一方似潛在表面不能想像之利權問題、(國通)

川陝兩省協勦共匪 徐賀殘匪均將聚殲

成都訊云、共匪徐向前各部竄擾川北通江南江等縣、勢頗猖獗、西安楊虎城主任派胡劉兩師跟蹤協擊、並電田頌堯從速會剿、期於短期殲滅盡淨、田頌堯復電、已飭李煒如劉漢雄兩部迎頭痛擊、並增派羅澤部到達巴中、同時併進、施行總攻、以免此擊彼竄、玆接潼川快訊、李煒如司令奉令後督率所部向楊柏河雙峯嶺分頭進剿、匪勢不支、退至嗚盛塲據險扼守、並集精銳向官軍極力反攻、李司令親率特種武器及機關鎗連抵禦、因各團部隊尚未到齊、暫扼安楊柏河一帶、次日匪衆二千餘人由馬家坪雙嶺向楊柏河之左翼猛撲、各團官兵沈着應戰、匪部未得一逞、李司令復率快鎗一連親赴前線督戰、官兵奮不顧身、向匪猛擊、互相衝鋒十餘次、始將該匪擊退、是役斃匪百餘人、李部傷官長一員、士兵二十餘人、翌晨該匪復向李部陣地猛撲、李司令集中特種武器、並選敢死隊二百餘人、持快鎗及馬刀向該匪衝鋒、匪部乃分向嗚盛塲馬家坪潰竄、計又斃匪數百人、傷亡官兵三十餘人、刻通江南江匪勢稍殺、惟巴中方面、盛傳匪部擬攻漢中、向川境發展、人民異常惶恐、羅澤瓊師長已由保寗馳赴巴中鎭懾、並督同劉漢雄各部進剿、以期一鼓蕩平、該匪竄通南計畫失敗、川陝各軍跟蹤追擊、有向甘境竄擾之勢、甘軍魯大昌已飭所部嚴密防範、並於成都西和等縣趕築防禦工事、戒備甚嚴、該匪無地容身、肅清之期當不遠矣、

漢口訊云、徐向前部殘匪、竄至川北、經川軍田頌堯劉存厚等部痛剿、傷亡甚鉅、現該匪四面被圍、不難一鼓殲滅、初、匪竄漢中、本圖侵入甘境、以國軍雲集、勢不得逞乃竄入四川、滿擬乘川戰方酣、乘機深入、號召股匪、補充實力、並於萬山重叠中、開闢巢穴、扼險固守、距竄抵通江、而川戰結束、田頌堯之羅澤瓊李煒如、劉漢雄各部、均從容徵調、與劉存厚部切取聯絡、同時何成濬又令胡宗南、劉茂恩等師 由陝跟踪追剿匪迭次反攻、均被擊退、現匪衆雖存二萬、槍則不過八千支、最近復分一部竄至巴中、實力益削、蔣總司令爲澈底消滅該匪計、特任田頌堯兼任川陝邊區剿匪督辦、負責肅清、田於一月二十八日在成都就職 並委二十九軍副軍長孫震爲前敵總指揮、田孫定於二月一日出發巴中督剿、前方軍隊、除羅李劉各部外董、宗珩 曾憲棟、王銘章 黃正貴等師、均將全部動員、僅留一旅駐守成都、聞田俟抵閬中後、卽下令各路總剿、何成濬因佈置已定、暫可離陝、原擬由西安赴京謁蔣、報告經過、値蔣已赴漢、乃定於二月一日由西安乘飛機返漢 再轉赣請示、

當徐匪竄川之際、賀匪亦由陝入鄂、初陷鶴峯、繼陷來鳳、復攻陷湘西之桑植、各處均爲賀匪舊踞之地、駐軍無多、乃得長驅直入、桑植攻陷以後、湘軍遂嚴密佈防、賀匪一度進犯永順、卽被擊退、現湘鄂聯絡已成、湘軍陳渠珍李覺等部集中津澧慈石大庸永順一帶、由李覺指揮 鄂軍蔣作均張剛等部集中宜都、由范熙績指揮 刻已開始圍剿、該匪實力較徐鄭尤薄、當地民衆、久被蹂躪、恨之刺骨 故賀匪雖竄回故鄉、已無號召能力、覆滅之期、當不在遠、當局以各股殘匪流竄、鄂西鄂北、實爲樞紐、除令徐源泉部駐鄂西外、並加調蕭之楚師駐防鄂北、蕭部于兆龍旅三十一日已開抵新野、王金鏞陳永兩旅開抵鄧州、分批南下、指定一旅駐襄陽、一旅駐樊城、一旅駐老河口、二月四日以前卽可接防完竣、

陳濟棠歡迎胡漢民入粵

香港訊云、粵中準備迎胡漢民入省、四日陳濟棠派員隨胡女公子木蘭女士赴港歡迎、胡行止未決、蔡廷楷白崇禧擬再進省、有所計議、一說四日晚已乘天一輪去、陳濟棠李宗仁及蔡電中央、請增協餉、粵桂各月增卅萬、十九路軍百萬、並託黃紹雄代達、陳派黃任寰赴閩謁蔣光鼐、商抗日剿共、國防會取消設辦公廳主任、改設主任秘書並以杜益謙象代、

大連汽船出帆

△青島上海行(上午十一時開)
奉天丸 二月十五日
大連丸 二月十八日
長春丸 二月二十一日

△天津行(天津直航)
長平丸 二月十四日
濟通丸 二月十六日
天潮丸 二月十七日

△龍口行
龍平丸 二月十五日

△芝罘青島行(下午六時)

△基隆高雄行
山東丸 二月廿八日

△長崎基隆高雄行
山西丸 二月十七日

△新潟伏木敦賀行
河北丸 二月廿三日

大連汽船株式會社
專屬貨客經理店 大連市敷島町 永和公司 電話七二七五番 七八六八番
阪神航路專屬荷取扱店 大連市須磨町六〇番 澤山兄弟商會 電話長四五二六五番 四六八一番

自阿波共同汽船出帆

△開往芝罘威海衛青島(下午七時開)
廿六共同丸 二月十四日
十六共同丸 二月十六日

△芝罘威海衛仁川
卅六共同丸 二月十三日

△開往天津
長山丸 二月十四日

△開往仁川鎭南浦
長山丸 二月十九日

△開往芝罘
十八共同丸 二月二十日

阿波共同汽船會社 大連支店
大連市山縣通 電話五〇〇一番 六八九一番

大阪商船出帆

△開往門司神戶大阪(上午十時開)
烏拉爾丸 二月十四日
哈爾濱丸 二月十六日
香港丸 二月十八日
烏蘇里丸 二月二十日
貝格爾丸 二月廿二日
亞米利加丸 二月廿四日

△開往天津(到塘沽止)
武昌丸 二月十五日
貴州丸 二月廿二日

△開往上海福州基隆高雄(下午三時開)
盛京丸 二月廿一日

△船票發售處 滿鐵沿線各站及各埠日本國際觀光局
車船連運票(往復票火車減二成輪船減一成通用期限兩個月)大連門司神戶間輪船票(買往復票返程票價可減二成通用期限參個月)發售
△專屬貨物代辦處 各地國際運輸會社

大阪商船株式會社 大連支店

學生帽子專門

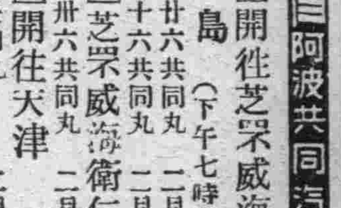

多量生產 品質本位 廉價發賣 帽價可從 尊意訂做 亦可倘蒙 惠顧竭誠 歡迎
奉送型錄
大阪市南區高津壹番町 松屋町筋
武官 文官 各學校 靑年團 製帽商 清水義商店 電話南六七二九番

恭頌桓仁縣長周禹九警務局長徐伯陽二公德政

室九空瘡痍滿目幸至十月間日本軍仗義援助滿洲軍實力剿撫經年 患一旦肅淸兵燹之餘得慶更生及縣長周公禹九來撫斯土徐司令以警務局長名義坐鎭縣城商民益慶得人蓋周縣長徐局長到桓以來待屬以誠接物以誠舉凡農商教育遇有困難則設法以維持之民氣銷沉則設俱樂部以振奮之其尤足異者周縣長遇有公務則案無留牘對待災民則籌款賑濟之徐局長則維持治安偵緝匪類亦莫不認眞進行因此人心安靜流亡漸集觀察市面非復昔日蕭條之景象矣良弼等眷念民生欣感莫名特舉德政梗概登諸報端以資頌揚

桓仁縣農商學紳仝啓

西安煤礦公司整理股份催告

本公司爲整理股份 起見玆催告股東各位凡認有本公司 股份者限二月十五日 以前繕具左開各項連同股票速到本公司 承驗註册爲要倘限期 以內不來註册者本公司 對於該股份認爲自行放棄權利以後不承認 股東特此聲明

左開
一、股東姓名 住址
二、股份號碼
三、股份金額

奉天省西安縣 西安煤礦公司

奉天大同學院招生

日語專修科第三級 約五十名 專修第二級夜班商業實習科 插班數名
資格中學修業免試
報名 二月二十日至二十三日
開學 二月二十五日
校址 奉天大南門內文廟胡同
簡章函索卽寄

聲明出兌

敬啓者敝號於民國十六年秋在奉天鐘樓南路西開設福成泰絲房 生意開辦以來承各界關顧 賣項 甚佳然而得利全消尚須損失今春議妥決計不再前進將所 有貨物鋪墊外欠賬目如數兌於福成泰 牲記名下永遠爲業以前所 有手續完全淸結毫無轇轕倘有於敝號 賬目不淸 及擔保種類限至二月十五號 爲限期後發生事端 敝號決不負責此啓

福成泰絲房號東福記 經理鞠景騫謹啓

聲明接兌

敬啓者今承 衆說允接兌到福成泰絲房所 有貨物鋪墊外欠賬目一切均歸敝號 爲業但以前該號於外有不淸 手續歸福成泰自理於敝號 無涉特此聲明

鐘樓南福成泰牲記絲房號東 永德堂 餘慶堂 經理王子英 仝啓

康平福安總地局啓

査康平縣於九月間被義勇軍佔後敝局卽被匪黨王全覇佔幸經友軍討滅而王全拐去票照公物及銅盾鈐記一顆以逃自應聲玆刊新印文曰科爾沁左翼中旗康平福安總地局鈐記此後該舊鈐記落於何人之手均作無效謹白

長春萃文堂世記啓事

本堂於民國元年十月二十一號領得長春興業公司興字第二十四號房股票一份計鉛蓋春房五間因事變遺失除向興業公司聲明作廢外此後無論落於何人之手概作無效特此登報聲明

官准立案 胃腸病奇藥紅色造福

專治男婦老幼胃腸各病 如腸結便秘胃口脹悶消化不良心口諸痛噯氣吐酸嘔逆噎嗝形體枯弱經年積聚癥瘕痞塊小腹寒痛時愈時犯者服此卽時奏效且保除根並治男子腎病精冷不長如用心太過而傷腦者房事不解而傷腎者能種子婦女貧血不能受孕服本藥尤有特效 飮食不愼而傷胃腸者婦女經病不能孕育者

(紅色造福)特點 開胃淸心暢志攻堅破結增加食量確有實驗雖百藥不效之胃腸各病 可稱百試百驗之奇效藥 各病一盒去根

定價 大洋甲種五元 乙種貳元四角 函索加郵費一角 空函不覆

總行奉天大西邊門外 鴻育堂藥店啓

哈爾濱電信學校通告 第二號

爲通告事査本校招考通信班新生業已分別 評定甲乙玆將錄取各生姓名開列如左

計開

正取四十名
于廷文 郭仲堅 李繼豐 李克豐 于浚海 沈雲葳 趙榮樹
雋振倫 劉志荃 葛蔭身 白光萃 李德音 劉玉璠 韓玉書
胡惟馨 李義仁 盧希儒 鄧文奎 王顯微 黃在中 賀永海
王福祥 李天聰 孟廣和 何錫百 于振鵬 楊成梁 韋書繹
王希賢 唐庸 魏金華 潘培炎 金玉琛 金萬裕 曲成新
趙錫嘏 宛中堂 于守仁 高成文 閻長嶺

備取十七名
趙英敏 王義臣 叢再生 崔治安 李德馨 劉鐵生 孫萬慶
魯連發 戴文忠 成震堯 丁耀鈞 李秀德 黃家箴 趙德豐
隋景芳 王長春 于文勃

以上正取各生定於本月十三日口試 並檢驗體格各生務於是日上午十時齊集南崗醫院街 哈爾濱電政管理局聽候檢驗屆時不到卽以備取各生依次遞補特此通告俾衆週知

大同二年二月二日

徵求意見

一、散在民間槍械子彈應如何整理取締
二、靑紗障起時用何方法使匪患不再發生
三、胡匪肅淸以後應用如何淸鄉法制使民安居樂業

以上三項於國利民福 有密切關係在野不少明達之士如有 熟悉鄉情具有卓見者 於二星期內按照各項擬具書函逕投 奉天省淸鄉委員會 收受以備 採擇藉收廣益之效并擬擇優錄 用餘者恕不答覆

王玆棟 啓

東特師專招生廣告

(一)宗旨 本校爲培養初級中學之師資及地方教育行政人材起見擬招考日文系俄文系新生各一級 (二)學額 每級各招新生四十人男女兼收 (三)投考資格 高級中學卒業及有同等學力者 (四)報名日期 自二月二日起至考試前一日止 (五)考試日期 二月二十一二十二兩日每日九時起至午後三時止 (六)考試科目 國文、日、英、俄、文(任選一門)數學常識測驗 體格檢查 口試 詳細簡章函索卽寄

錦縣電氣股份有限公司啓事

啓者本公司玆有緊急事項急待解決 特定於三月一日招開董事會議三月三日招開股東會議查歷年董事會 期均在三月十五日股東會期均在四月一日 玆以要務待決不容延緩用特提前招集務請衆董事股東居時蒞臨與議 爲盼特此登報通知卽希垂鑒

宋叔生緊要啓事

逕啓者長子大徵現年十八歲四川萬縣人於本年一月七日離黑龍江本宅九日由奉天來函內稱他處升學其志可嘉惟未言及赴何處且帶款無多余與爾母就處成疾望爾速將現住地址函知以便滙寄學費而備用無應任盼禱

駐富錦縣盛京時報分館啓事

逕啓者査分社組設以來拾有餘載凡 賜閱本報者皆知敝人信用卓著非理不爲絲毫不苟惟自中俄滋事由來東省 外交多故本報歷受阻隔不能繼遞深惧各鎭閱 報諸君之望甚爲可惜特於去夏李杜東遁松江沿岸諸鎭徵見稍平敝人 遂卽調報急欲復業詎意報到未久洪 水爲災商民逃難藉繼船停陸郵杜絕致斯予實 無奈始將報停止復而郵車通行敝社 猶續來報以慰閱報諸公之素懷 邇來邊方肅淸各鎭漸見靖平敝人 竭力重整報業凡有歉閱本報者請賜函知決 必照發此幾年中敝社歷遭損失甚鉅苦不堪詳但乞空款諸君格外試思可否早日抵還 以全友誼如有刊登廣告者可至本社 面議照章寄登決無欺謊特是聲明

駐富錦分社長張少濂特啓

生徒募集廣告

	本科(晝間部)	日語別科(夜間部)
一招生額數	約五十名	無限制
一學科目	日語、漢文、英文、簿記、算術、珠算、商業實務、日文漢文打字、法制經濟、	日語一門
一卒業	三年卒業但願入日本中等學校者修業一年特爲介紹	二年 初級一年 高級一年 有相當學力者得入高級生不足三十名時或有取消
一教授時間	晝間每日五六點鐘	夜間每星期八點鐘
一開學	陽歷四月一號	陽歷四月四號
一學費	報名費金一元五角每月金一元五角故報名時共交金參圓入學試驗不合格則退回	報名費金壹圓每月金壹圓故報名時共交貳圓無論男女並
一入學資格	高級小學校卒業以上及有同等學力者自十四歲至二十五歲者	無限制
一入學試驗	漢文、算術、口試、陽歷自三月十四號至十六號行之	無　有
一報名手續	報名時交存像片外應交閱卒業證書或卒業公函同等學力者只報學歷	繕具願書
一報名期	陽歷三月十二號截止	陽歷四月四號截止
一宿舍	本校無有宿舍學生自覓店住	無　方

奉天同文商業學校 校址 奉天小西關赤十字病院前

聯盟漠視事實殊爲遺憾
若不得不撤退時
應與日本代表部協調行動
謝外交部總長電訓卜郞遜顧問

【新京專電】謝外交部總長於日本（十一日）、向現在日內瓦之滿洲國外交部顧問卜郎遜氏發出訓電如左、

滿洲國官民、對於國際聯盟對滿洲國之處理態度、咸異常冷靜、本國不問聯盟之態度爲如何、決定依照建國宣言之旨趣、向王道樂土之建設邁進、

現在熱河以外、各地之匪賊全部肅淸、俟最近在熱河之討伐事業告一段落後、理想之實現、當在不遠、此乃極堪欣喜之事也、國際聯盟竟漠視此事實之行動、雖堪遺憾、然對於吾人之建設計畫、毫無搖動、希明此種事實、向各國代表說明、同時若至不得不退出日內瓦之事態時、請執事與日本代表部、取保持協調之行動云云、

十縣慶祝大會 奉山特往復半價票

奉山鐵路局、以遼西十縣聯合舉辦之平靖治安大會、業經定於今十三日假盤山縣城內舉行爲歡迎各地前往參加者起見、特定於今日所有西行列車、均添掛頭二等客車 以便觀衆前往參觀 至於客票則添售半價之往返票 以資優待、更於該路幹綫 溝幫子至盤山縣間加駛專車 以利參加者、本日該路列車上均貼有慶祝字樣之標語、聞省公署方面及軍警機關、並瀋陽縣長等均將前往參與、以襄盛典云、

首都警察廳 派員考察

【新京專電】首都警察廳總監修長餘氏、因該廳成立伊始、對一切施設、尙未完備、特派保安科屬官中川正男、往大連視察交通警政事項 該科警佐深田製裟往奉天撫順大連方面考察保安警政事項、又外事科警佐須藤陽一赴哈爾濱視察外事警政事務云、

軍警民賭案 送法院訊懲

前由商埠憲兵隊抓獲之賭案一起 計共三十名、業經引渡於瀋陽警察廳訊辦各節、已誌本報、玆該賭犯中包含軍人及警察 現該廳除將軍警兩賭犯分別送由該管機關訊辦外、餘者各犯、已均送由法院依法訊懲云、

中央銀行 保証額

【新京專訊】滿洲中央銀行紙幣、自一月二十日至今月二十六日間、發行 準備、保証額數如下、發行額、一五五、一三一、六八七元九五、準備額 八八、二九三 六四九元五〇保証額六六 八三八、〇三八元四五

瀋海站□夫增額

瀋海鐵路維持會長吳英元、以瀋陽站運輸營業增進 所有長夫不敷支配裝卸貨物、乃飭該站將長夫增額一班、該站業已開始募集、以便服務云、

縣境昇平◇農耕佃租
已復事變前舊觀

瀋陽縣境城南一帶、昨年因有崔狗子徐黑虎等匪衆騷擾、農民雖勉強種田、然仍多方恐懼、以是土地租價低廉、有田產者率不足用、且農民因有鄉團担負、入不敷出、不敢種田 本年以衆匪肅淸、因之二三四各區土地出租價格均增一倍恢復事變以前之舊觀、爲最好之現象云、

哈市及特警 墊借經費

【新京專訊】哈爾濱市政籌備處、對於地方設施街市之整理經費、實感困難 且該地又爲各國雜居之處 關於施設亟應整理完備、故具呈長官公署、轉呈國務院鑒核、近據國務院命令該署與中央銀行暫行通融待該處地方收入暢旺、再行償還云、

又中央國務院近據哈爾濱特別區長官公署、報稱特警處對於地方收入減少、是以該處諸項經費支絀困難、請政府接濟等情、業由國務院檢同政府保証狀、函知中央銀行暫行墊借

警察廳限制 警察保証

瀋陽警察廳、現爲愼重保証計、特于昨通令各分署 嗣後警察保証、凡旅店者、一律勒令另換、不得再担任警察保証之責、並令以後警察之保証、必須隨時派員查對、以資愼重云、

教育廳整頓 學務方法

奉天省教育廳、現因各校均行籌備開學、關於將來學務爲設法整頓計、特由各科長規定方法、大概如下、（一）飭報各省縣、所招新生之數目、及增級學生若干名、（二）調動各縣教育人員、（三）各鄕村均添設學校、及增添教員、（四）各校經費可否 增減、於開 學前呈報、（五）飭令東邊恢復學校、此外尙有數則、即行通知各學校 一體遵照辦理云、

警察廳籌開 衛生會議

瀋陽警察廳長齊恩銘、現因春令、陽氣漸高、對於衛生事宜注重、籌備於本月二十五六等日、招集各衛生人員、及各署長、一律到廳、開春季衛生會議、討論防範天花之發生及其他衛生辦法、以待公決施行云、

省公署函送 人口數目

奉天省公署、前據滿洲國協和會中央事務局函咨、對本省轄境內事變以前 與現在各縣署所在之地名、及當時人口數目表、當即轉飭各縣、依表塡査具報、玆各縣已將人口數目表等 調查完竣、呈報省公署、該署即于昨函送協和會事務局查照云、

偵緝股歸併 警察廳辦公

大西關小什字街北路西、瀋陽警察廳偵緝隊、現已奉令改爲偵緝股、刻正進行改組中、該偵緝股爲便利辦公計 特歸併警察廳內辦公、已于十一日遷移完竣云、

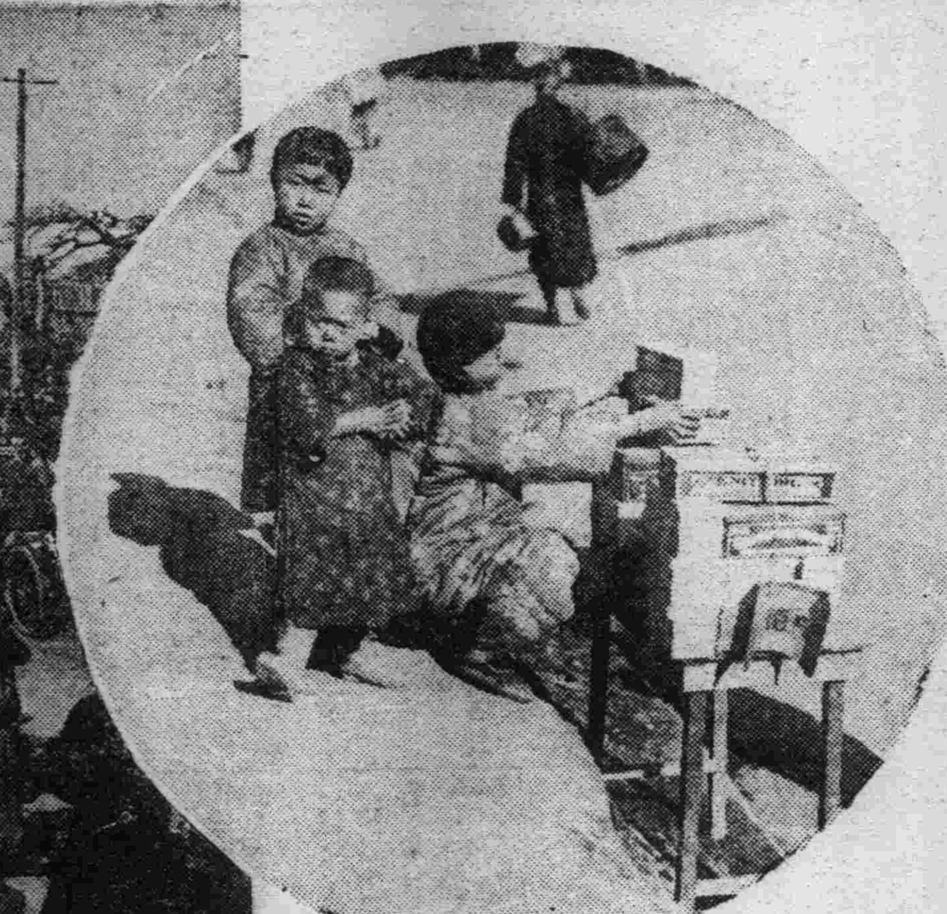

寫眞說明

元宵節後街巷之熱鬧

自古有年、人盡祝歲、一般市民對於舊正之消遣生活大過特過、別饒風趣、如街頭之追賞秧歌 喇嘛廟之圍跳躍均已積習既深、除之不易、本年適滿洲建國後第一春 街巷近郊無一不呈活潑之氣 尤見其熱鬧之無窮也、◇…上圖爲元宵節前後皇寺附近遊人之雜沓、其右爲街頭幼女之笑賣烟捲 其下則近郊鄕民入城觀光之來去也、

首都淸潔問題 有處喫無處拉
塵埃日堆四五十噸

【新京專訊】新京市政公署以客歲夏季虎疫蔓及首都、頗形危篤、雖幸臨時設防疫機關致未擴大、然被犧牲者足有念餘、而今人口較前尤爲倍增 全市竟達十二萬人口、故於市民衛生注視異常、擬趁此際尙未解凍、易於着手一切、曾調查全市平均每日塵芥量四一、八二四瓩、（每人一日量〇、四瓩）糞便每日量平均七、二三九立（每人日量〇 七立）全市塵芥箱二百四十三個、私有廁所七千六百三十處、公共廁所十四處、按上統計全市每日塵芥足有四五十噸之多、而該署碍於經費問題、仍僅舊有載重衛生二輛、共馬車八輛、在首都全市內應用、尙運糞車亦爲其內四輛、向市外無停運輸 車少產量過巨、是以由來迄今在市內大街小巷堆積塵芥現計、足達二千五六百噸、若非即時剷除、及待解凍不特掃除困難 且氣勢必通滿全市、於國家都市觀瞻何堪 更無衛生之可言、該署雖碍於經濟困難、然處此不得已時 亦必須設法、惟該署衛生科請准將衛生隊預算款項下、暫支二千元（每噸若以一元運費計尙難充用）計劃於建國紀念會前、絕對淸除、業于今日（十一日）開始全市街道大掃除、并大馬路塵芥箱亦完全令各商戶撤消、在稍偏避胡同設塵芥塲、俾得街道市面淸潔 惟有全市糞便、七千六百三十多處廁所、僅以四輛馬車向市外運送、自不敷用 迄至夏令全查閭糞滿荒、眞是有處吃、無處拉、該署雖屢經招標、願廉價包出、不意終無該項投機者、聞該署現仍招商、有願盡往投商云、

美術學校定期開學

小河沿奉天美術專門學校、定陽歷二月十五日開學、並續招西洋畫系插班生五名、藝術師範系新生十名、定十四日考試、均於寒假畢業云、

于司令 槍決匪首

【台安】奉天警備司令官于芷山、於舊年前到縣、司令部設在坨街等情、迭誌本報、玆于司令官、已將去歲收降、復出爲匪之匪首、于振武報字江省康佩文、（振字大文字）李廣生、（報字大生字）、及匪人高慶春、劉某、姜某、趙某、等七名拏獲、均於日前六日、先後槍決云、

鐵血軍據大道嶺築陣地
榆灤方面 敵軍佈置現狀

山海關電、九門口西北方十五里之大道嶺、現有鐵血軍約一百四十名佔據、頻徵居民、建築陣地、該鐵血軍尙有增築之模樣、至於榆灤方面敵軍佈置現狀、韓復榘軍一旅分駐灤州遵南各村、商震軍則駐樹唐山至灤州間、改編第十九路而成之鐵血軍三百人、則駐防駐操營韭河一帶 吳鐵錚爲之司令、

各縣粥鍋緩撤

當局爲救濟各縣災黎計、曾飭各縣設立粥鍋 以免凍餒、現因春令、恐有任便撤消者、殊碍救濟之道、特於十一日、通令各縣長、轉知各粥鍋、暫緩撤消、如無經費 由省酌量撥給云

雷恒成投効

曾充東北憲兵司令部偵緝處長雷恒成、早已不見信于平張、嗣職閒居、現雷氏以滿洲國新興施行王道政治、乃來奉投効、在馬路灣賃 屋而居云、

分所勤務仍舊

瀋陽警察廳、因裁減各署警額擬將分所編制變更爲六人、已誌本報 玆聞警察廳以各分所所轄境甚寬濶、警察減額、已不足以維公安、乃將各署不需要警察 撥分所服務、各分所仍爲八人舊制云、

皇姑屯特區分局 施行院正制

瀋陽縣警察特別區分局皇姑屯地方、近爲整頓該地一帶之治安起見、特亦仿照省會警察之制度 施行院正制、業於十二日由各分駐所通飭該管之境內住戶、於十三日齊集分所選舉院正、以便遇事而資協助、

治安維持會 改清鄉委員會

【台安】縣公署現奉省令、治安維持會取銷、改組清鄉委員會、指定縣長爲委員長、參事官指導官、財務局長、警務局長、外再遴選、素孚衆望之士紳三名、爲委員、並在縣城設立淸鄉局、辦理全縣治安淸鄉事宜云

宣撫官 宴會各界

【台安】來台安之宣撫班阿部宣撫官、爲聯絡各界感情、宣傳滿洲建國眞義計、於本月七號、假第一小學內、宴請各村長、各署長、各農務分會長以及縣城日滿官員七十餘名、一時會宴、頗爲誌盛云、

各縣金融組合
即將相繼成立

當局前爲救濟各縣金融起見、特擬在各縣設立金融組合、就中瀋陽縣、業已成立、至其他各縣、聞省公署方面、已令各縣相繼設立以謀救濟、以謀工商之發展云、

瀋水小新聞

一發現嬰屍一 南三經路路東窯塲處於十一日發現嬰屍一具、五官具備、四肢皆全、僅腹部包裹舊棉、不識何人遺棄、往 行人、多往觀看、暨鄰近之男女童孩亦紛紛看視 且川木棒播弄、非爲有妨人道、亦與衛生大有攸關云、

一汽車互撞一 十一日下午五時許、於瀋陽地四經路警火樓地方、有八百五十三號載重汽車、由南行至該處、適由東來六七號之客車、因双方司機、均未加小心、致兩車發生互撞、八百五十三號之載重車燈撞壞、六七號之客車水箱板亦撞壞 嗣双方同赴分所理論云、

一討債衝突一 大西關大街南、住有趙輔山者、與商界中人、於十一日上午十一時餘、向附近王姓家討索欠債、計現洋五元、不但不給 且因言語不合致起衝突、互相毆打、經人勸解各不相下、双方往警所理論云、

一偷煙被打一 在大西關信源長絲房門前擺設要貨床之張某、於十一日上午十一時許、有一幼童、年約八九歲、乘該貨床張某、答對買主之際 伸手竊去粉刀煙三盒、行不數武、被該張某瞥見 當即緊走幾步、上前抓獲、因念其年幼、釋放而去云、

一惡貫滿盈一 前報在城南繳械之匪團李巨川（即天地容 部下、有從匪白風志者 綽號飛風 於李巨川聚衆擾害地方之始、即將南四區區所繳械擊斃白匪會將該區長槍殺殞命、繼將各村農戶、放火殺傷、拉綫搶掠、任其欲爲、及李匪盤踞李大人屯村、雖就地捐糧 而白匪仍不時綁架肉票 勒贖情事、復又强宿有夫之婦、被該區鄉團查悉捉獲、送縣法辦、所謂惡貫滿盈、終有報果云、

辦理一切地方之事務云、

傅司令 剿匪到縣

【台安】奉山地區司令傅步彥、爲剿滅老北風、肅淸地面匪患計、於舊年前、出動盤台海遼各縣、實行澈底大討伐、已誌前報、玆傅司令、已將各縣匪賊、肅淸、擬赴新民一帶解決匪患、於本月八日、由遼中達鎭、開來縣城、傅司令住在縣署、其餘馬步隊、分住城外、因縣境匪患已淸、不便久留、約於明日、即能開往新民縣一帶剿匪云、

王大隊長任營長

【台安】本縣公安大隊長、兼鄉團總指揮王殿元、於日前經于司令官、將其部下八百人、編爲混成營、各區營長連長 王營長因係縣六區双岔子籍、顧慮民艱 已將其積存十二月正月份之餉項、三萬元、除已用之伙食六千元外、餘欵槪行豁免、以蘇民困云、

李司令 公畢回轅

【安東】駐本市安奉地區警備司令部 李壽山司令、前因東邊之防務、急待佈置、以安問閻 爰于上星期 搭汽晋省、便道赴京、與軍政部接商東邊之防務 刻已公畢、於六日晚九時、由省垣乘急行列車回轅云、

鴨江下遊匪氛

【安東】近日市面、小股匪氛、鴨江下游、三四等區境內、仍然活躍、聞匪首謝明軒、率黨羽百餘名、于本月五日上午竄入二區三級村、及三區油盤村、此外海蛟、交通好、靠山好、小金龍、戰山好等、實力渙散、各率殘三五十名、于五六兩日、竄入三區板石村 滯留一夜 次日相率他往 該村民戶、損害輕微、亦云幸矣、

西鮮交通障碍

【安東】本市對岸新義州警察署、最近調查、去歲全年平安北道境內、交通之障碍、共計發現一百三十二次 其中軋斃人命者、十二次、負重傷者一百二十次、本年解凍後、對於長途汽車、酌量限制、以策萬全云、

稅局售賣新印花

【開原】稅捐局城內分局主任劉壽山、現派巡查馬貴五、在街巿賣新滿洲國印花、兼頒發各商號之循環簿、及營業稅等項事宜、該巡查售賣印花之欵、每禮拜交報一次云、

育斌校長去職

【開原】育斌中學校長關秀中、自 職以來、倏已年餘、現因種種關係、已聲言辭職、該校各董事 擬於日內開全體董事會、討論校務之進行、及校長人選、俾育斌學校有所進步云、

稅局更調驗訖員

【開原】城內稅捐分局主任劉壽山、於客冬派巡查孫宗耀李子雲、在南關稽查所查驗訖事宜、現劉主任於舊年後、仍令孫宗耀在該所驗訖、將李子雲調分局內任事 另派任廷選任查所、並任於客歲均在街司營業稅、故今番特此更調 以利驗訖而專責成云、

馬縣長 祝壽歸來

【公主嶺】懷德縣縣長馬拯民同自衛團總辦荊瑞五兩氏、於本月七日聯袂晋京、觀賀執政萬壽本日（八日）祝賀事畢、又同車回嶺矣、

冀總隊長積勞作古

【公主嶺】懷德縣自衛團總辦公所總隊長冀玉堂氏勇敢有爲、胆略過人、前充公主嶺中隊長時因剿股匪致受重傷、幸經滿鐵公主嶺病院剖腹接腸療養數月、方告痊癒、歲客自衛團成立由荆總辦擢升今職、該隊長帶隊征剿、身先士卒、歷經數十戰戰無不克、縣境賴以安全 其中尤以復恢復伊通援救梨樹、在槍林彈雨中、擊潰匪軍、厥功甚偉、不料以巨創初癒之身、遽肩重任、近來積勞成病、本日九日因病逝世查該隊長一生廉潔、身後蕭條想縣當局及各界士紳、追懷往蹟、定能設法、以善其後也、

縣發警察年賞

【西安】縣公署奉奉天省公署警務廳訓令內開、發給警察年賞、共大洋一千九百 十五元、仰即支配分發等因、戴蓮溪縣長奉到訓令、即按照警察各額分發、計兵士每人得洋一元、薪餉在三十元以下者、每員得洋一元五角、刻已分發於全縣境各警察官員兵士云、

公安局長反任

【海倫】公安局沃局長、前電請准因公晋省面陳 當局海倫地方經過及人民生活狀况各情形 彼時該局內勤派總務股長王英俊代拆代行、外勤派勤務督察長魏振寰代理一切事宜業已呈報在案、即於日前（即二十三日）該局長公畢返局、照常辦公事、而該局長親自領回、大同元年十一月份警餉、國幣大洋、九千一百三十一元二角八分五厘、即行發訖 故一般官員長警、値此春節、領得國幣、皆喜形於色云、

煤礦稅 歸局收辦

【西安】縣稅捐局、以北郭一帶向爲產煤之區、其煤礦稅爲收入之鉅欵、以此之故特在北門設立分局、大宗旨則爲徵收煤礦稅、近因煤礦爲官家經理、較之商辦不同、聞經鄭宏毅局長、令知北門分局主任孫家麟、將煤礦稅歸[illegible]局辦理、北門改爲分[illegible]云、

搶掠婦女 匪被獲

【西安】縣警務第二騎中隊長房萬德、於月之二日送至縣公署 胡匪一名、經年婦女一口、經環詢之原委、爲有紀萬昌者、原籍吉林省伊通縣人、其女年已及笄、於去歲秋間胡匪猖獗時、其女被匪首報字長順者搶掠而去、紀某即將家眷遷至縣境、第四區居住、嗣後紀某遍處訪尋其女、偶至縣境第六區左大窩棚、瞥見其女已爲人婦、紀某急來縣署控告、並經第七區二道河鎭之張殿會前會充縣署衛隊分隊長、與紀某一同報告匪情、戴縣長以匪人强搶婦女、萬惡已極、此令張殿會協同第二騎兵中隊長商往剿捕匪徒、房隊長張殿會[illegible]

春節太平 保障有方

【海倫】公安局長沃英山蒞任以來、成績卓著、極爲上峯嘉許、深受民衆愛戴、轉瞬腊鼓迎年、又値春節、沃公以變亂甫過、萑苻未靖、當此時期城防警戒、尤關重要、故於除夕前幾日、召集城區警官、開會討論春節、城防警備、遂即佈告商民人等、禁止燃放炸炮免生誤會、所有街巷增設崗警並派警察騎兵各中隊、日夜巡邏會哨、以資聯防、如此設佈尙恐疏懈、而該局長躬親巡視通宵澈夜、率同督察長魏振寰及所屬不憚勤勞 沃公克稱盡職矣、

烟徒昧良

【樺甸】城東歲子居民王金利山東人、性極狡黠、素稱尖頭、惟好吃懶做、年年赴安圖播罌花、客春因度用鉅難、遂托王成業作保、批賣于柳宗成元豆廿石、得資謝口、詎伊時運頗好、得獲大烟三百餘兩、即每兩三千吊論 得捷烟價八十餘萬吊、正擬坑債潛逃之際 適爲保人王成業偵知、扭至公安局、轉送過縣、噫烟徒昧良殊不足怪云、

文武機關禁賭

【樺甸】警備第十二團團長任榮廷、代理縣長王申東、公安局長蔣鍾五等 近以古曆歲首、已逾初五、爲杜盜源、而維治安、故於六日起、以上文武三機關、張貼禁賭字布告、街巷爲滿、是午公安第一分局長 郭貞清 誠恐有陽奉陰違之徒、故書碗大的禁賭兩字布告、粘貼通衢、於是一般賭徒、畏首畏尾、自行戒賭矣云、

協和會出週刊

【海倫】協和會成立以來、對於新國家宣傳工作、頗爲盡心、頃又由當希孟君主編海倫週刊 以資提倡教育、增進人民知識、本邑民衆獲益不淺、[illegible]我滿洲國之幸福云、

影海

雷門諾發羅 (希孟)

▲明星軼事之一(下)

他在浪漫的藝術界裡。混跡了幾年。後來就從紐約去到落杉磯(好萊塢的所在)他 脫離了瑪琳穆根的歌舞團。去尋求他一千塊錢一個星明的夢想的實現。那時候他的同國人凡倫鐵諾。已經成名。美國全電影界的人們。崇拜他如同一個偶像。但雷門諾伐羅 無伎無求的。繼續他的工作。亦頗能自得其樂。

造就凡倫鐵諾的聲望的。就是藍克斯恩格藍姆那時恩格藍姆正從事於The prisoner of zenda 的攝製。的飾角Rupert of Hentzau還沒有尋到雷門當時已經演過一張片子。但經驗還不十分豐富。他從朋友處得了一副介紹信。就去見恩格藍姆 恩格藍姆對他看了一眼。搖搖頭他說對不起得很 你的形貌却巧與我劇中人相反。 Rupert人甚高。皮膚白皙。態度高倨。年紀亦比你大些』那時雷門年紀不過二十二歲 黑睛黑髮。完全是墨西哥人的代表。雷門一時係失敗了。但他請求恩格藍姆無妨讓他試試。恩格藍姆告訴他。明天可以再來 但切不可存奢望。因爲他的機會。幾如登天般難。雷門又請恩格藍姆告訴他劇中人的品格形貌。到底是怎樣的 恩格藍姆就在他的介紹信的背後。寫了許多字交給雷門。叫他回去吧。

雷 似乎很失望的取回他了的介紹信。度到家裡。細細將劇中人的身份形狀。研究了一番。他忽然跳了起來。跑到一家服裝店裡。選購了一套服裝。明天一早跑到恩格藍姆那裡。恩格藍姆抬起頭來一看。驚奇得張了口說不出話來。原來雷門的形狀。已經更改得與理想上的劇中人一般無一。後來恩格藍姆。又仔仔細細看了他一回。就替他戴上了一只單眼眼鏡。雷門諾伐羅的臉。那時還很平滑。單眼眼鏡。戴上去就滑下來。但劇中Rupert of Hentzau 一角。是非雷門諾伐羅莫屬了。這就是他發跡成爲大明星的開始。(完)

婚姻與愛的總關係 (白荷)

一般青年男女。因爲希望婚姻圓滿。多半以愛情爲出發點。並且以爲『愛是有條件的』那麼『愛是有條件的嗎?』這問題。確實大多數人都會肯定作答的。即『戀愛不是無條件的』然而。問題究竟不是這樣的簡單。正如戀愛的本身之不簡單一樣。許多青年男女們雖然有着『戀愛是有條件的』一個概念。但他們的概念往往是模糊的。常使他們臨事把握不住自己所擬定的條件。這。我們只要各一檢視 由戀愛而結婚的伴侶們。在最短的期間內。便有多少反目和離婚的悲劇發生了便足證明。所以。我們對於『愛是有條件的』這一點。應該用顯微鏡把牠的內容擴大起來。便青年男女們明瞭愛的關節 是多麼細緻和緊密。牠是稍有不合便容易脫節的。

在談『愛的條件』之先。這兒且先舉一個小小的譬喻。在一雙鞋廠裏。有很多双各種各樣的鞋混亂地堆着。牠們具着不同的顏色。式樣和尺寸然而每雙都是式樣碓綴質料優美的實用品却是相同的。假如我們任意取兩隻陳列出。來一隻是淡紅緞子 繡着深紅色的花。一隻是深綠緞子繡着淡綠色的花。或者一隻是紋皮的圓頭鞋。一隻是黑漆皮的尖頭鞋。分開來看。都是很好的貨品。合攏來却不是對兒了。所以世間儘有很多完整的哥兒和姐兒。却不是可以任意配合的好配偶。這是因爲兩性間接近的機會太少。他們沒有比較 選擇的機會。於是常有偶一碰頭 便互相傾慕的事。更由慕而復而結合。然越時既久。才慢慢各發現出對方不如己意的地方。終於免不了演成離婚的悲劇。這些不合理的現象。現在社會裡。恐怕在短時期中。還無根本消除之可能。然而我們 總希望每個未婚的男 女。在他選擇愛侶之前。應該多多比較 異性朋友中誰和自己最合得來。誰的個性和自己最相近。因兩個人個性相近然後在生活上才能有相同的嗜好。對事才能有相同的見解。處世接物才能有相同的態度。總括一句。兩個人的趣味相同。才能使生活融和細膩。發生互愛的感情。達到實際愛而戀的境地。既已相愛了尤其要有專一不二的感情。這話也許有人目爲腐舊。狹隘。然而牠確確實實是保持愛之永久性的一個要素。至於如中傑先生所說的學問才能金錢色貌。等等都應相當。這種公平的見地。站在客觀的地位上說。是十分合理的。不過世間儘有很多才貌相當而並不能相愛或不真相愛的配偶。反之。若個性相近 雖才貌懸殊。却能愛得如膠似漆。這就是因爲一則缺乏了情趣相同的中心要素。一則具有內心共鳴的媒介點 故我以爲各種條件相當可以成爲戀愛者之初步標準。然必得更進一步 求其個性相近 生活趣味相同。那麼。才可減少因各人具有的條件所有消長時 動搖其愛戀的觀念。因而滋長紛岐的意見。發生不願共同生活的危險。

病起 (林庚白)

連日輕陰伴病中。晴光乍喜滿簾櫳。檢聞昨夜軍書急。喚起詩魂更向東。

悄無人語一樓深。負盡星期獨擁衾。我愛定公揮涕語。英雄遲暮感黃金。

說捧角 (映霞)

在昔皮簧盛行於燕京。滿淸宗室無所事事。頗復微歌選色。夜以繼日 是爲平中 捧角之濫觴。初不過評頭論足而已。民國以來。風雅之士。提倡戲曲甚力。設黨立團不一而足。如曾餅團。金光觀黨梅團 類皆著盛名。團 每日必至劇院捧場。並爲文以資鼓吹。有時偶因細故。致起筆戰。風流韻事。時有所聞。此爲捧角全盛之時代。嗣後捧角健將易哭厂諸人相繼物化。又值舊京改變無常。一般偉人政客。遂亦無暇顧及。此風因以稍殺。今茲此風已移至南方。以故某某諸文人。組黨以捧某旦。時某旦尚未成名。經某文人 之文字吹 噓遂成名伶。不意 伶無義。其兒且與某文人爲難。某文人經此打擊。竟至臥病數月。從此欽跡歌場。此一頁捧角史。讀者當能憶得也。

不知吾人觀劇。本爲業餘消遣。伶人藝術佳劣。自有公論。藝之劣者。雖有人捧場。亦必難逃公道。故觀劇以崇尚藝術爲上。聲色兼重者次之。以色爲品評者。斯下矣尤常知爲業角者。宜以提倡藝術爲經。獎掖後進爲緯。斯爲捧角之眞面目。若貪慕姿色。別具野心。不堪問矣。

邇來故都市面日見蕭條。捧角之風殊遜。某旦(票友下海者)藝甚平庸。扮相且高額。殊不美觀乃爲某要人賞識。爲之立黨刊集。稱爲第一美男子。是眞喪心病狂。不顧他人齒冷也。

戲劇角色。生旦淨丑。均有藝術精神。然今之捧角者。乃以捧旦爲多。生行次之。而以捧坤旦者爲尤衆。獨未聞組設黨團。以捧淨丑。高唱提倡藝術之捧角家。跡近僞矣。

滴水湖畔 (楊士翹)

▲社會描寫之一 (中)

永新是一個不滿二十五歲的青年。貌雖不揚。行動盡是風流。本領低級却能喜悅上風。所以在衙門裡。終究得一個隨意的位置。月薪雖不算高。裝腔勢的化錢無盡。聲音響亮。語詞甜蜜。主義不定的人們。却能被他打動。自己覺得趾高氣揚。稍具思想的 看來。早已人格破產。是一個不堪回首的敗徒。在一個久被舊禮教。惡環境。壓迫的。不淸楚人生。不識世事的志美。一定看這個怪物是個奇。未能安慰他精神上底創傷。訴其衷曲。況他倚以强大的誘惑呢。

志美是一個已出嫁的女人。作成的婚姻是由父母之命媒妁之言。這樣的方式。合乎兩造意思是很少的。志美也逃不出這個圈套。她底丈夫是一個粗通文字的商人。行事蠢笨。態度癡呆。一副黑漆的面孔。討厭喃喃語氣。但性質却是柔和 志美是一個稍具新思想的初級畢業生。那能看得中這樣的一個獃子。作她底意中人。志美當家務閑暇。孤坐後院。悲嘆自己人生枯萎飄零。很低的圍牆 外行的人。自然看出她底一切。牆外的路。是由滴水湖相通的。永新每日必從經過。更注意在志美的身上遠遠的怪態般勤。希得其黑睛一睞。志美在這種誘惑之下。那能不受其動心。大有一見傾心之勢。只缺少機會吧了。

滿洲建國之先鋒 (博爾氏意譯 金丸精哉述)

蒙古英傑巴布札布將軍行略

四

二十有七歲 統率正義軍

◇—日俄戰時之雄圖

日俄戰爭勃發之當時。北京日本公使館中有青木大佐者。授受操縱馬賊。牽制俄軍命令 乃計畫設大本營於使館中。運籌帷幄。門指揮內蒙古勇敢之馬賊隊。威脅俄軍右側背。更於東淸鐵(即中東路)沿左近實施擾害工作。使俄軍感受相當痛擊。在組大本營之初。由橋口、篠、津久井、井 等武官。担任特別任務。而有名之沖、橫川 邊見勇彥、松岡勝彥等。亦同參機官。計共志士四十七人。組成幹部。內分數班。每班指揮馬賊千名或數百名 以爲戰略之一助。

蒙古馬隊既承特別 任務班之指揮。乃冠以欽命正義軍之榮號 該馬隊統帥即二十七歲蒙古青年英傑巴布札布將軍也。松岡氏等。亦麾麾下。以進行其工作。

當松岡氏等 僞裝華人模樣。向法庫門方面進行。道出新邱之途時。曾遇一怪男。隨從蒙古兵二名。彼陡遇松岡氏等。頗呈驚疑神色。此時松岡氏亦殊感不安。中心暗忖。恐非善良。忽見前方有民家居室 乃率然登堂。思藉此 謀隱避之策 詎該男人亦跟蹤而入。趨近松岡氏之前。發聲爲問

『你們往那裡去啊?』

『打仗去—』(松岡氏毅然答之)

『甚麼—打仗—很有趣兒 我們可以跟你們同去麼?』

數語後。室內頓覺淸靜。移時松岡氏又發言反問。

『你們追隨我們是有甚麼意思麼?』

『我們想殺你們。因爲想你們必帶着銀錢』 (未完)

瀋水醫壇

來稿無句點或逾二百字不錄

讀者問病

盛京時報大主筆暨各大醫士鈞鑒。敬啓者。鄙人於十一歲時。脖頸兩旁即生有瘰癧數枚。形如豆粒。捺之圓滑。不痛不癢。故不以爲然。然歷年增多見大。及至本年。鄙人已二十六歲。脖頸兩旁。及左胳肢窩。梭子骨等處。瘰癧之多不可勝數。大者如核桃。小者如豆粒。且右脖頸及左胳肢窩。近見紅腫。日日疼痛。鄙乃以身作稼。頗甚憂慮。望祈

大主筆先生代爲披露。並懇國內外各大醫士。指示良方。俾得早日痊痾。則鴻恩所施 當五中銘感矣。敬請

諸大醫士均安

鄙人郝日昌投於黑山縣警務局

各大醫士鈞鑒。鄙人身體發育較遲。而完婚又早 于歸五載。並未生育。現月經不定。或多或少。性交常感乏味 局部時覺麻木。屢醫無效 自前年誤入白籍 初吸陡覺淸快。以爲確能治病。久之難戒。不如前之有效。擬即戒除。以免久累。按斂夫妻我 實爲後嗣。茲大婦待人極苛。若不早圖生育。勢必終身受苦。每因文字卑劣。恐

大主筆擲棄 經友人閱明醫壇本旨。眞乃濟世實筏。故書病狀。敬請諸大醫士速賜良方。幸勿以染有嗜好而鄙棄。則存歿均感 並求

大主筆矜憐而賜速登

敝人金王子彬拜於海城

答慕潔君 (小兒科稻森誠一)

哺乳之於小兒發育。尤爲重要。而就中以母乳爲最佳。誠如貴函(二月七日報載)所述。惟最近。母乳哺育小兒者漸次減少。此項現象。由我等小兒科醫師以爲可恐的傾向。蓋母乳以外。的牛乳。或代乳粉等所養小兒。擬爲抵抗力薄弱。易患疾病。貴夫人缺乳。不過兩月左右。如貴函所述。則視調理如何。可以催乳。至催乳方法。雖有內服藥。然少效果。敝人以爲最有効驗者。爲太陽燈之照射法。爲注射(藥針)療法。倘如遷延至四五個月。或恐治療効力愈減。終陷難治。仰可斷者從速調理爲安。

二月九日答於奉天赤十字病院小兒科醫長室

答徐英久君 (寄品清)

閱醫壇內。載有閣下。問病一則 據述。右肋疼痛。甚至不敢呼吸。經醫治療 抽水諸法。稍痊。亦未全愈。如動氣分 病即轉重。據此病之得 由於氣惱者居多。因一時拂。抑隱怒未發。一種不平之氣。未得暢泄久之。肝氣鬱滯。肝氣鬱 而胆氣亦鬱 鬱 而生熱。熱蒸肝經其血因鬱而塞。故停滯於肋部。而痛作矣。倘境遇順適。肝氣少舒。痛亦稍減。復遇乖異觸動從前之怒氣。其病頓興。治宜首在解怒。與舒鬱平肝理氣之劑。速服數劑。可愈。但臨用此藥。勿以分量多寡。輕意加減爲擬一方。請 大主筆照登爲荷。藉頌 春祺

生地白芥子各三錢 廣木香乳香紫胡各一錢 桃仁二錢 只壳五分 以上水煎溫服忌食粘性等物

答于通遼縣謙益堂診室

花國拾零

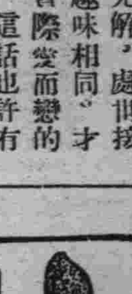

誌連冷桂寶 (冷潤青)

連濱西關三十九號桂寶校書津產也。幼嫺書史。長淪風塵。明眸皓齒。丰神秀逸。而肌膚晶瑩。音聲細細。尤極紛華曼妙之致。洵可人也。余於六年前。客於連灣 於茶餘酒後嘗遂諸友。訪艷武林。徵歌北里。挹都門之黛色。探深浦之春光松人同少。獨眉史身雖淪於青樓而一舉動頗具大家風範 於夜闌人靜常對余道及世身。意欲擇人而事。奈所識者。率皆走馬王孫 之輩。雖有一二知名之士。因爲境關係。致遂到脫出苦海之目的。余深爲該校書深惜 之也。爰賦四絕。聊博一粲(潤青識)

其一

嘆蟬翼艷未雙修。淪落風塵不自由。試看青蓮出頭日 愁雲啼雨一齊收。

其二

燕子分飛暗慘傷。青燈獨對夜何長。顧卿珍重香腮淚。透溼紅綾寄楚王。

其三

青衫紅粉慣飄零。一穗紅燈伴枕明。澹淡畫眉誰執筆。儂當獻技夢魂中。

其四

黃昏不覺又黃昏。明月何因偏逗人 欲訴琵琶双淚滴。可憐兩地離別心。

隨筆 (吳賓林)

『結婚是戀愛的墳墓』有的人這樣說。

〇

同學C君。見人家娶媳婦。他歎了一口氣說『咳!人家娶媳婦了!』

〇

死是能解決一切苦惱的。

〇

『吻』是戀愛的沸騰點。換一句說是性慾的導火線。

〇

情書 是戀愛別後渴 極的美泉。

〇

人之睡眠

三大原因說 (下) (儀玲)

(乙)疲倦素說。疲倦素是什麼?是身體組織工作(例如走路時下肢的肌肉收縮和弛張)後發生出來的一種廢物!乳酸 初炭酸氣。本使這些廢物是隨生隨時給血液帶去的 但是。如果肌肉運動過度。廢物的產生過多。血液來不及完全把牠沖去。一部份便積蓄在肌肉裡 於是我們便感覺着疲倦了。有些生理學家便假定說『我們所以要睡眠 是中樞神經受疲倦素刺激原故』曾有人用從極疲倦的肌肉裡提取出來的。一種液體注射到一平常動物身上。不久這個動物便表示疲倦的現象。和昏昏欲睡的狀態。可是問題來了。照疲倦素論的人講來『勞働生乳酸』神經被牠刺激 便想睡眠。但是。初生的嬰兒絕少勞働。他的神經應該不受乳酸刺激了。換言之他應當很少睡眠了。但事實上完全相反。初生嬰兒要睡二十小時。一月以後。還要睡十五六小時。以後逐漸減少 總之。年齡和睡眠的間成反比例。疲倦素論者又何以自圓其話呢?

(丙)習慣說。人類在穴居野處時代 爲防野獸夜間襲擊所以一到天黑便躲伏在穴巢裡。保持着絕對的靜寂。以免被野獸聽見。久而久之變成一種一到天黑 非睡不可的習慣了。

但是。有些人要白天睡覺的。這又怎樣解釋呢?並且此說脫離了生理學的範圍。更難令人相信了。

睡眠的原因何在?我們還不知道。

(完)

忠言欄

沉思可矣 (石生)

愛迪生先生說『人能努力地進取。而又能忍耐地等着。那末 萬物都是他的了』可是一般青年的通病(我也在內)大都是進取之心雖有餘。而忍耐之心却不足。要在一片鬆土上。建築起高聳雲端的大厦。那是不可能的。青年呀!我們來腳踏實地。努力 于基礎的 鞏固吧!

一個人應當要表現一點『人』的意義出來。所謂『人』至少是不該像猪獺般的懶惰也不該像綿羊般的柔順。

精密的觀察。可以增長我們的智慧。宇宙間的事物物。都是我們觀察的對象時時處處都有我們觀察的機會。

結婚是男子們的一種重大的債務。在結婚前。先要預備巨量的聘金。在結婚後。又得準備着 更巨量的 贍養費。

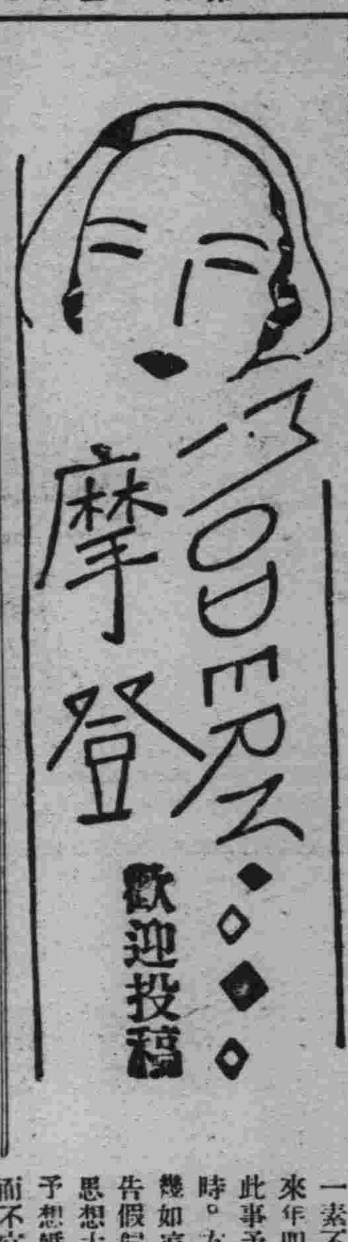

吾年十五家嚴急欲抱孫 不納苦諫四月即當迎娶

主筆先生偉鑒。啓者。自貴報摩登欄之設以來。凡有疑難者。均蒙誠懇答覆。予今將難心之事。敬陳于下。望主筆先生 勿以文字不工。詞句卑劣爲鄙。則默祝功德無量矣。予自七歲經嚴親送至小學讀書。斯時不過是孩提之童。無知無覺而已。轉瞬間四年畢業。而僥倖又考入高等。于此二年中。雖童心未退。但已略知寸陰是惜。然亦未見高於他人。倘屬平庸 亦未落後。此時方知用功爲本分。但亦畢業矣。幸喜嚴親欲使子孫速成材。以光門楣。予得此機會。便考入吉林第五中學。甫入學時。則難解之題。亦叫隨身矣。予之家庭雖不十分殷富。但尙可稱小康之家 然禮教已深入腦髓。不幸使聽信媒妁之言。與予訂一素不相識之高姓女 尙擇于來年四月(即大同二年)迎娶。此事予本不知。後經家庭通信時。方曉此事。但迴環讀之。幾如涼水澆頭 莫知是從。便告假歸里。至家雖百般苦諫。奈思想太舊。以抱孫子爲前提。予想婚姻因爲人生當然之事。而不宜實行於十幾歲童子。然童年之發育。尙屬不完。結婚以後。既生子。亦不過羸弱不堪。決無强壯。故予惡早婚於此。又兼童年之腦力日充。童年之才識日進。童年之精神日振。正值發奮。爲之時。設若早婚則有妻室之累。不但於學業方面求進取覺難 即於身體亦有莫大之損失焉。思念及此。不寒而慄。有意強迫解除婚約情恐落逆子不孝之名 若順從而行。又恐於學業有礙。於身體有損。是則進退維艱。百思無策。祗得懇乞主筆先生。示一良法，解除婚約則感恩矣。此詢。撰安

十五歲之樹榮拜投自首都

(記者答)早婚之害。實是可畏。所以東西各國學者。多半主張成年自由擇配 法律亦不許少年結婚。但我國習俗。向重子嗣。老年人尤愛抱孫 以爲多福。其實未必盡如意也。今君之婚事。已由家長定妥。似乎不必强爲拒絕。惟香當煩親友向家庭及岳家說明自己主張延期結婚。或可邀其垂允。倘不獲允。即結婚亦未嘗不可。不過自保體力。不以精神投之溫柔鄉中。而汲汲於求學。小康之家。當無何等較大之累。一方又可利用機會。使你夫人於無子女時。學些知識。以爲將來之用。如此旣可安親心。及可不受惡名。誠兩全之道。若夫舊禮教等攻擊話。及解除婚約之舉。均宜不提不論爲宜。

◈投稿須知◈

(一)凡來函稿須加句點

(二)稿紙須在一面書寫

(三)取錄與否概不寄還

(四)不予酬資亦不贈報

森永楓梨糖

梨汁製糖 滋味無窮

登錄商標

轉瘦爲胖返老還童

劉君玉麟之肖像

未服精血素以前 瘦弱之狀態 ◇ 已服精血素以後 強壯之狀態

逕啓者敝人生性淸儉崇仰聖教深知烟酒之爲害當人最甚因以研究理善以資戒己而戒人奈身體素弱神經虧損近又復蒙同道謬選以副會長之職以 匡協會務因此積勞身體日漸衰弱坐則腰痠頭重步必倚斜行走四肢無力氣喘盜汗後見報章而購服精血素果然功效確非他藥可比諸症全癒茨飲水思源特將未服精血素以前與已服後小照二頁寄上祈登報端以表謝忱此致普克德大藥行台鑒

聖道理善研究會東北第一分會副會長 劉玉麟啓

補血強壯 精血素

精血生命：鶴齡千載鹿能長生而人爲萬物之靈壽僅七十古來稀良可悲也實因人盡耗三神夜損三精血耗盡而無補救之方此爲精血虧損縮短生命之最大原因也

主要成分：當取壯健動物體內之生命素及胃液原素膵液原素腦汁原素脊髓內分泌加珍貴之植物原素用化學提取其精華以生理學製成精血素與人身體內最爲需要

主治病症：精血双虧 精液好盡 精神減少 幼年早婚 房事過度 頭暈目眩 力腦疲之 夜不能眠 以及婦女 久不受孕 子宮寒冷 赤白帶下

贈送處 奉天城內中街路北 普克德藥行 即寄

贈送長生不老術函索者附郵票壹分

奉天中街路北 普克德藥業商行

定價 大盒現洋五元 小盒二元七角五

奉山鐵路局標售雜項廢棄舊料通告

材字第五十五號

爲通告事查本局皇姑屯材料倉庫存有雜項廢棄舊料多種擬全數標售凡欲購買者可往該倉庫看貨至本局材料課領取標單惟須繳納押金國幣貳百元並於二月十八日上午十時在本局會議室當衆開標投標商號屆時均得前往參觀特此佈告

肺病吐血去根藥出世

發明肺病醫士 趙美忱大夫

肺病一症爲人類之大敵本醫研究此症懸壺省城二十餘年去根藥方得自祖傳專治青年一二三期以內肺病久嗽成勞各大奇異五勞七傷咳嗽痰喘肺癰肺痿大口吐血痰中帶血咳嗽氣短經年不愈時犯時止者不分遠年近日服他藥無効者速來本醫處檢查新法診斷定期去根負責不犯外城函詢各症附郵六分即覆門診午前出診午後

診病所大西關月窗胡同門牌一七二號

精業堂趙家理肺藥房謹啓

廣告

鐵道用
礦業用
工業用
諸機器
及工具
發動機
轉電機
發電機

奉天浪速通
藤田洋行

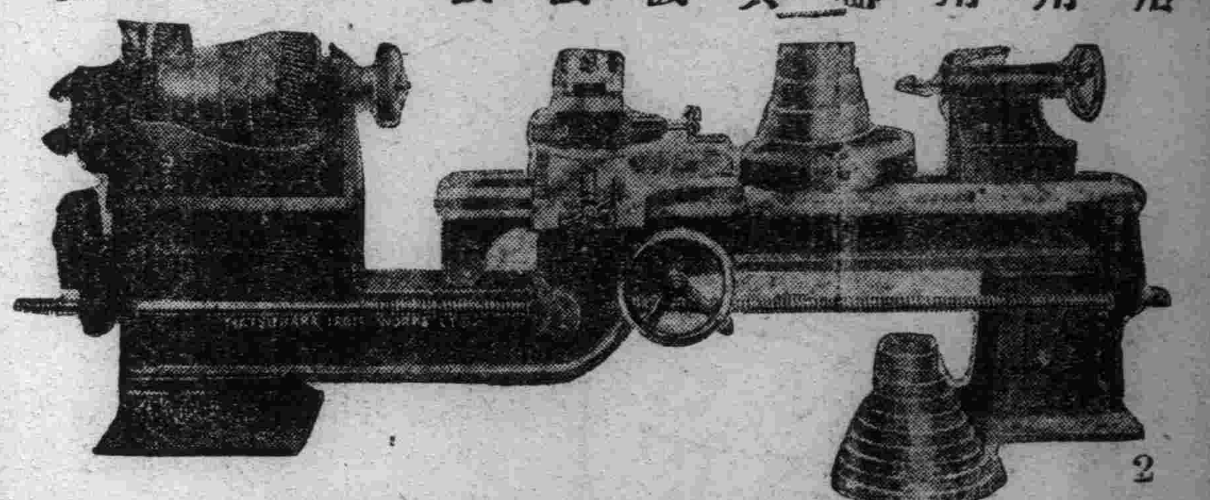

家具
室內裝飾
批發
包椅子用花布
漆布
窻連子花布
地毯
其他家具用材料
品川洋行奉天支店
日本站浪速通日電話四六八五五番
本店　大連市敷島町三番地
支店　新京日本橋通五十九番地

腦神經病實爲人生之大敵
火速打倒！茲有靈藥健腦丸！

島村博士發明　健腦丸　腦病良藥　KENNOGWAN

腦病良藥
健腦丸

神藥健腦丸。原係調和東西所有精良純粹之醫藥。而創製者也。故一服此葯。不特補養頭腦。從正環流血液。復恢疲累。治癒頭痛並腦火。尤且順利便秘。安穩睡覺。明晰頭腦。以增記性及理解之腦筋。

藥價　三十錢　六十錢　一円　二円十錢　四円六十錢　七円

各大藥房均有發售

發售處　大阪東京　丹平商會藥房
代售處　大連　貢藥會社

眼科醫院
眼科並皮黴科
奉天青葉町一番地
高尾醫院
▲入院隨意▼

痲疹破傷風特效藥
井筒
奉天日站市場正門通

大東門外
內科　大東醫院
電話日三四三六番

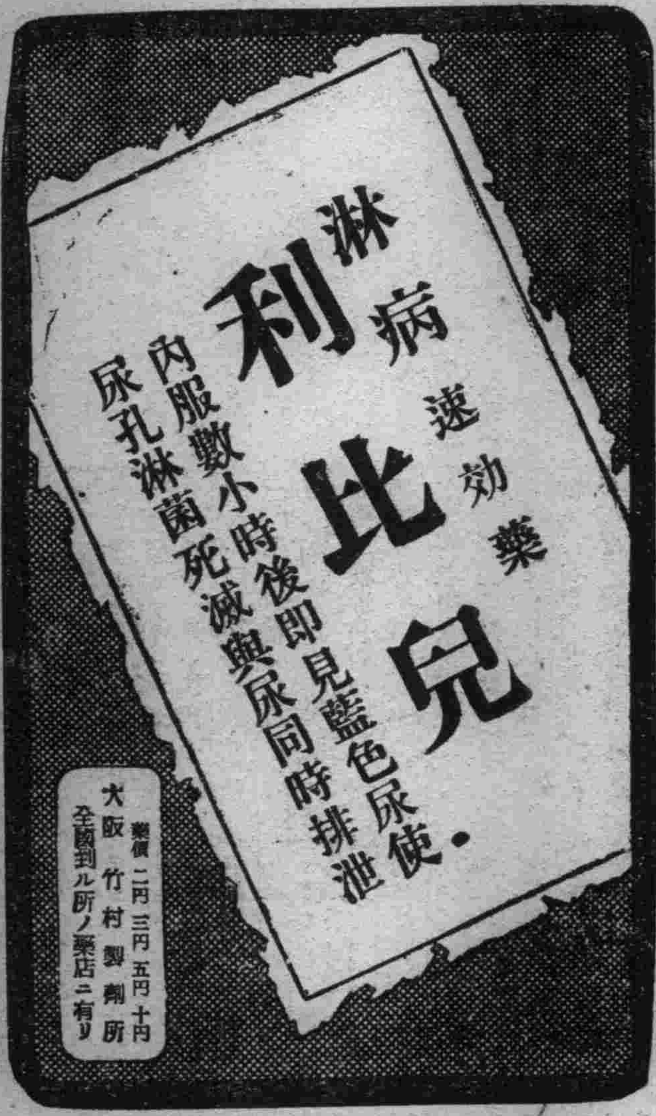

美味滋養
赤玉牌葡萄酒

血不足故爲貧血
設法增血可矣
病質簡單！即療
法簡單！此無他
策即請常飲營養
價值極强之赤玉
酒保養爲要有病
者持久連用是幸

最新良藥善治咳嗽傷風哮喘氣管支炎喉胸等疾　韋廉士醫生藥局新出嗽藥與衆不同
韋廉士吸入止咳片

韋廉士醫生藥局久以韋廉士醫生紅色補丸清導丸嬰孩自己藥片如意膏四種良藥馳名於世茲經愼重之研究悠久之試驗又出一種治療呼吸器病良藥足與其他四種並駕齊驅者韋廉士吸入止咳片是也此片爲韋廉士醫生藥局之出品已足證明其純潔靈驗之可靠然不特此也其治療原則且與衆不同蓋舊式咳藥水或藥丸吞嚥入胃與呼吸器接觸之機會絕少惟韋廉士吸入止咳片噙于口中緩緩溶化發出芬香而具有偉大滅菌治疾之氣體隨呼吸循環呼吸器如此不與胃部接觸而與病源所在地接觸是卽治療咳嗽以及肺胸氣管各疾之無上良藥

請用韋廉士吸入止咳片
吸入治愈
咳嗽傷風喉痛喉啞哮喘氣管支炎
呼吸困難以及其他胸喉等患

能防日曬又可養肌
雙美人牌雪花膏

搽白粉可防日曬

補血妙品　美女牌葡萄乾
一撮葡萄乾。卽含有多量的鐵分。
須吃鐵分！鐵分！
而復一日的。宜站在新鮮光輝的
生活線上。
葡萄乾一粒一粒的。
均能化成了血分或肌肉
那活潑的生氣。充溢的精力。
全是人生享受健康幸福的表現。

美國葡萄乾公司
滿洲國總經理
大豐洋行
大連市加賀町四
（大連私書函第一號）
園電話　四二五三番